КАЛЕНДАРЬ
знаменательных
и памятных дат
2024 год

Календарь знаменательных и памятных дат Грайворонского городского округа на 2024 год

информационный буклет

ББК 63.3 (2Рос - 4Бел)
К 17

Составитель: Клевцова В. Ю.

Макет и верстка: Афанасьева Я.Д.

Ответственный за выпуск: Сирота Л. М.

К17 **Календарь знаменательных и памятных дат Грайворонского городского округа на 2024 год:** информационный буклет / сост.: Клевцова В. Ю., Грайворонская центральная библиотека им. А. С. Пушкина, Грайворон. – 2024, 35 с.: ил.

12+

СОДЕРЖАНИЕ

От составителя..... 6
ПАМЯТНЫЕ ДАТЫ..... 7
С. Мощеное..... 8
Храм преподобного Антония Киево-Печерского с. Антоновка..... 8
С. Головчино..... 9
ЗАО «Большевик» 9
Косиловская ООШ 11
Центральная библиотека им. А.С. Пушкина 11
Грайворонский революционный полк 12
Грайворонский лесхоз 13
Казаче-Лисичанский сельский клуб 13
Почаевская СОШ 14
Головчинская начальная школа 14
Добросельская ООШ..... 15
Смородинская муниципальная библиотека 15
Дорогощанская СОШ..... 16
Добросельский дом культуры..... 16
Дунайская ООШ им. В.Я. Волобуева..... 17
Гора-Подольская СОШ..... 17
Грайворонский городской округ..... 18
Здание Козинского сельского совета..... 19
Дорогощанская муниципальная модельная библиотека..... 19
Дорогощанский модельный дом культуры..... 20
Кукольный театр «Буратино»..... 20
Приход в честь Почаевской иконы Божией Матери..... 21
Комплексный центр социального обслуживания населения..... 21
Замостянская муниципальная библиотека..... 22
ПЕРСОНАЛИИ..... 23
Алексеенко И.П..... 24
Безуглый В.А..... 24
Борисенко А.Н..... 25
Булгаков (Майский) М.С..... 25
Кабацкий В.Н..... 26
Касилов В.В..... 26
Кравченко М.П..... 26
Лубенский В.Н..... 27
Пилюгин Г.Т..... 28
Сагайдак И.И..... 28
Светличный Н.Т..... 29
Скиталец (Петров) С.Г..... 29
Стрельников А.Д..... 30
Худаев Д.В..... 31
Цыбульник В.Т..... 31
Швец П.П..... 32
Щипанов Н.К..... 32

От составителя

У вас в руках новый выпуск Календаря знаменательных и памятных дат Грайворонского городского округа на 2024 год. Он включает в себя сведения о важнейших событиях культурной, духовной, исторической, социально-экономической жизни округа; о юбилейных датах земляков и людях, внёсших значительный вклад в развитие родного края.

Материал сформирован в два раздела: памятные даты и персоналии. Раздел «Памятные даты» содержит знаменательные и памятные даты в истории Грайворонщины, которые расположены в хронологическом порядке. Второй раздел «Персоналии» содержит информацию о наших земляках, информация построена в алфавитном порядке.

Календарь адресован широкому кругу пользователей, интересующихся историей и культурой Грайворонской земли. Он размещен в электронном виде на сайте библиотеки https://grayvoronpushkin.ru, в печатном виде доступен в библиотеках округа.

ПАМЯТНЫЕ ДАТЫ

360 лет со дня основания

Село Мощеное

Впервые деревня Мощеная упомянута в документе 1664 года при описании земель по челобитной митрополита Мисаила. Населена она была военными служилыми людьми в количестве 25 человек, из них 11 рейтар и 14 солдат. С семьями это составляло 200-250 душ. В XVII веке в границах Хотмыжского уезда было два селения с схожим названием: деревня Мощеная на правом берегу Ворсклицы, а также село Мощенское на Ворскле, позже получившее название Стригунов. С начала XVIII века в Мощеной усилилось формирование помещичьих землевладений (около 14 помещиков). Почти все мощенские помещики находились на военной службе и в деревне не жили. Деревня Мощеная в XVIII веке имела и другое название – Середняя, что объясняется ее расположением между Дорогощью и Мокрой Орловкой.

315 лет со времени строительства

Храм преподобного Антония Киево-Печерского с. Антоновка

В 1709 году зажиточный житель г. Грайворона Василий Антонов купил в то время небольшое селение Иванеево – в настоящее время – Антоновка, и на свои средства и на пожертвования селян срубил из мореного дуба небольшой храм в честь преподобного Антония Печерского. Антоновская церковь первоначально стояла на Круче, где Ворскла делает крутой шпилеобразный изгиб. В период разлива реки ее воды ежегодно подмывали основание Кручи, что стало угрожать нахождению на этом месте храма. Храм пришлось перенести в безопасное место во второй половине XIX века – в центр села Антоновка.

Перенесенная церковь была обнесена каменно-железной оградой с двумя входными воротами. В 1938 году церковь была закрыта и перестроена под клуб. По многочисленным просьбам жителей села, храм в начале 1990-х годов возвратили верующим. 23 июля 1998 года восстановленный храм освятил митрополит Белгородский и Старооскольский Иоанн.

315 лет со дня основания

Село Головчино

Село Головчино основано в 1709 году и первоначально принадлежало графу Г. И. Головкину. Село разделялось на две части: северную и южную. Южная сторона до самой революции представляла собой выгон, на котором стояли ветряки, а в северной части находились жилые дома. Здесь же, неподалёку от реки Ворсклы, в 1796 году была построена Преображенская церковь, которая сохранилась до наших дней. Она является самым древним каменным строением на территории Грайворонского района, памятник архитектуры.

Примерно в это же время новым владельцем села О. И. Хорватом было построено и знаменитое «Круглое здание», овеянное многими тайнами и легендами. Оно стояло напротив родовой усадьбы Хорватов, сгоревшей во время бунтов 1905-1906 гг., и соединялось с ней подземным ходом, остатки которого можно было видеть ещё совсем недавно – до реставрации этого уникального сооружения в 2007 году.

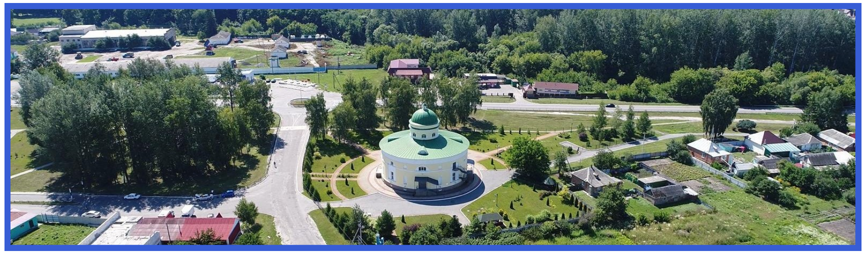

185 лет со дня открытия

ЗАО «Большевик»

Сахарный завод, так называемой «огневой системы», был построен в 1839 году. Здание завода было одноэтажным и располагалось между «круглым зданием» в Головчино и речкой Лозовой. Крепостные крестьяне терли вручную на терках свеклу, затем же вручную отжимали из нее сок. О размерах кустарного производства можно было судить по тому факту, что за месяц была изготовлена всего одна бочка сахара, смотреть на который, как на чудо, съезжались со всей округи.

Доход от свекло-сахорного производства был невелик, главным стимулом для владельцев зщавода было т о, что в целячх поощрения отечественного сахороварения, предоставлялось право на винокурение, приносившее большие дозоды. Вот почему одновременно с сахарным заводом был построен и винокурный. Располагался он чуть выше, на той же правой стороне Лозовой у нынешней заводской дамбы.

С 1858 года у головчанского завода началась новая жизнь. Его пересли на другой берег реки Лозовой и перестроилди в паровой. Владение заводом перешло к сыну Ивана Осиповича Хорвата – Николаю.Он решил сдать его в аренду на 12 лет французской фирме «Роттермунд и Вейсе», которая модернизировала производство: появились новые котлы, вакуум-аппараты, завод стал мощнее.

В конце 19 века Н. Хорват умер, не оставив наследников. Срок аренды французской фирмы истек, и родственники помещика продали его графу Михаилу Толстому, который владел им до октябрьской революции. В 1918 году завод национализировали и назвали сахарным комбинатом «Большевик».

В период первой мировой войны, Октябрьской революции, гражданской войны сахарной промышленности, как и другим отраслям, был нанесен огромный урон.

В 1922 году выпуск сахара на Головчинском заводе составил 12% от довоенного уровня.

В о время Великой Отечественной войны завод полностью был разрушен.

Решение о восстановлении сахарного завода «Большевик» было принято Министерством пищевой промышленности СССР в апреле 1946 года. 31 марта 1951 года завод вступил в число действующих предприятий, и вот уже на протяжении более полувека он работает бесперебойно.

Сегодня закрытое акционерное общество «Сахарный комбинат «Большевик» – современное предприятие, сильное своими трудовыми традициями, богатой историей.

140 лет со дня открытия

Косиловская общеобразовательная школа

В центре села расположено здание Косиловской основной общеобразовательной школы Грайворонского района, основанной в 1884 году. Первой заведующей и единственной учительницей начальной Косиловской земской школы была Ольга Ивановна Фиш. После Гражданской войны при Косиловской школе работали группы по ликвидации неграмотности. В 1935 году был первый выпуск уже семилетней школы. С 1998 года школа стала основной общеобразовательной.

125 лет со дня открытия

Центральная библиотека им. А.С. Пушкина

Центральная районная библиотека имени А.С. Пушкина была основана в 1899 году по инициативе учителей М.П. Покроева, Я.М. Булипопова и представителей интеллигенции города Грайворон. Библиотека открывалась в год 100-летнего юбилея А.С. Пушкина, поэтому городской общественностью было принято решение назвать ее в честь великого русского поэта. Фонд библиотеки был приобретен на пожертвования богатых людей и местного населения.

С 2021 года Грайворонская центральная библиотека имени А.С. Пушкина реализует федеральный проект «Культурная среда» национального проекта «Культура» по созданию муниципальных библиотек нового поколения.

Учитывая мнение жителей, библиотека пополнилась новым книжным фондом - 10000 экземпляров популярной литературы: фантастика, романы, детективы, справочная и учебная литература, специализированная литература для слабовидящих читателей, аудиокниги. Немаловажное значение уделили и организации внутреннего пространства библиотеки: оборудованы удобные места для чтения, работы на персональном компьютере, появляется бесплатный Wi-Fi для пользователей.

В библиотеке сформирована мультимедийная площадка, где можно совершать виртуальные путешествия в режиме дополненной и виртуальной реальности, участвовать в интеллектуальных играх, работает школа видеоблогеров. Новизну в работу библиотеки внес проект «Гений места», нацеленный на выявление творческих лидеров территории, развитие талантов местных жителей.

Сегодня библиотека использует новые технологии и продвигает востребованные формы обслуживания.

Грайворонский революционный полк

105 лет со дня формирования

В июне 1919 года на станции Готня (ныне поселок Пролетарский, в то время относившийся к Грайворонскому езду) был сформирован Грайворонский революционный пол. В него записывались солдаты и ополченцы: крестьяне и рабочие. Полк возглавил Антон Николаевич Борисенко (1889-1937), уроженец с. Гора-Подол.

За отличие в боях за советскую власть 76 бойцов и командиров были награждены орденами Красного Знамени. Борисенко был удостоен этой награды дважды. Но судьба красного офицера оказалась трагической: он был расстрелян в ходе репрессий против командного состава Рабочей Крестьянской Красной армии.

В селе Гора-Подол центральная улица названа в честь А.Н. Борисенко.

95 лет со дня основания

Грайворонский лесхоз

Грайворонский лесхоз – одно из старейших предприятий района. Организован он был в 1929 году и через год был включен в состав Белгородского лесхоза, а еще через год – восстановлен в прежних размерах. В 1963 году он был сформирован из четырех лесничеств: Борисовского, Томаровского, Грайворонского и Городского.

Сегодня Грайворонский лесхоз живёт и активно развивается. На предприятии трудятся более 30 человек. Они осуществляют активную деятельность по лесохозяйственным, лесовосстановительным, лесозащитным работам, профилактическим мероприятиям по предотвращению лесных пожаров, заготовке лесных семян, выращиванию и реализации посадочного материала, пиломатериала и дров.

85 лет со дня открытия

Казаче-Лисичанский сельский клуб

Здание сельского клуба было построено летом 1939 года\, где расположился и сельский совет. Первым заведующим клубом был Ефим Сергеевич Павлов.

С 2012 года сельский клуб и библиотека располагаются в здание бывшей школы. Сохранение народных традиций всегда занимало важное место в деятельности клуба, подтверждением чему стала победа в конкурсе с проектом «Живая старина».

85 лет со дня строительства

Почаевская средняя образовательная школа

В 1939 году в селе Почаево построили новое одноэтажное типовое здание школы. Во время Великой Отечественной войны школа была закрыта на два года, где оккупанты в ней устроили конюшню, а всё школьное имущество (парты, учебники, наглядные пособия) сожгли. Во время второй оккупации в Почаевской школе размещался немецкий госпиталь.

С 1 сентября 1943 года в школе возобновились занятия, директором назначен Николай Евгеньевич Голле. За заслуги по восстановлению школы был награждён Указом Президиума Верховного Совета СССР медалью «За трудовое отличие».

В настоящее время на территории школы имеются два здания. Директором школы с 19896 года является Смогарёва Надежда Владимировна – отличник народного просвещения.

70 лет со дня открытия

Головчинская начальная школа

После земских реформ 1864 года было открыто немало учебных заведений в Курской губернии. Одной из земских школ и была Головчинская школа для мальчиков, открытая в 1867 году (Головчинское народное училище). Ко времени переписи 1868 г. в ней обучалось в трех классах – 73 человека.

В 20-х годах произошло значительное обновление коллектива. Пришло 15 новых учителей. Введено обязательное начальное образование. 1921 год – в Головчино организована семилетняя школа. 1932 год – ФЗШ (фабрично-заводская школа). Было введено обязательное обучение детей от 11 до 15 лет. В это время были введены обязательные экзамены. Занятия велись в 2 смены, при керосиновом освещении. В 3-ю смену занималась вечерняя школа для взрослых.

В 1954 году школа получила новое здание. В настоящее время здесь размещаются начальные классы Головчинской СОШ с УИОП.

70 лет со дня открытия

Добросельская общеобразовательная школа

До революции 1917 года школа в с. Доброе носила церковно-приходской характер. После открылись начальные школы в раскулаченных домах, на улицах Голубовка и Набережная. Позже была построена двухэтажная школа. В годы войны школа работала до оккупации, затем была закрыта. В 1953 г. было организовано строительство новой школы. В 1954 году школа была введена в эксплуатацию. Возглавил коллектив школы Евтушенко Григорий Павлович. В апреле 2008 года на месте старой школы начались работы по строительству новой. И 1 сентября 2012 года состоялось торжественное открытие новой школы. С 2012 по 2015 год школа работала в режиме инновационной площадки по теме «Создание инклюзивной образовательной среды». Эта работа продолжается и сейчас. Руководит школой Нестеренко Валерий Валерьевич.

Смородинская муниципальная библиотека

70 лет со дня открытия

В 1954 году в селе Смородино была открыта сельская библиотека. Заведующей библиотеки была Бражник Евдокия Тимофеевна. В настоящее время библиотека расположена в здании Дома культуры. В библиотеке работает ведущий библиотекарь Гнедой Герман Николаевич.

Библиотека обслуживает жителей с. Смородино и с. Дроновка (пункт выдачи), в которых проживает 814 человек. Фонд библиотеки насчитывает более 7713 экземпляров книг. Для населения работают клубы: детский «Волшебное перышко», правовой «Молодой избиратель», для пожилых людей «От всей души». Для жителей и гостей села проводятся различные мероприятия. Библиотека активно сотрудничает с администрацией сельского поселения, советом ветеранов, домом культуры, школой.

65 лет со дня строительства

Дорогощанская среднеобразовательная школа

30 декабря 1959 год – в Дорогощи построено новое трехэтажное здание школы на 400 мест. Рядом с школьным зданием построен 8-ми квартирный учительский дом.

В 2019 году, к юбилею школы, был сделан капитальный ремонт здания. 2 сентября учащиеся и учителя вошли в светлые и уютные отремонтированные классы. Здание обеспечено централизованным отоплением, располагает спортзалом, токарной, слесарной и швейной мастерскими, столовой на 48 мест, открытым спортивным комплексом, на базе школы находится дошкольная группа на 25 воспитанников. В школе 12 учебных кабинетов, оснащенных АРМ, необходимым оборудованием и дидактическим материалом. Библиотека располагает фондом 9600 экземпляров.

Добросельский дом культуры

60 лет со дня строительства здания

До 1964 года в селе Доброе имелась изба-читальня. Это была убогая хата, покрытая соломой, которая являлась и сельским клубом и библиотекой. Директором клуба работал житель из Ивановской Лисицы по прозвищу «Тяпка». На гармошке играл единственный гармонист на селе С. Е. Колодезев. В 1947 году директором клуба работал Абакумов Григорий Прокопович. В назначен Корнеев Иван Данилович. В 1964 году был построен Добросельский Дом культуры. В 2010 году прошел капитальный ремонт. Обновилась материально-техническая база. В 2022 г. выиграл президентский град «Праздник талантов им. И. Д. Корнеева». В доме культуры работают различные кружки и клубные объединения. Руководит клубом Чмыхина Инна Валерьевна.

55 лет со дня строительства здания

Дунайская общеобразовательная школа им. В.Я. Волобуева

В селе Дунайка в 1845 году была открыта одна из первых в Грайворонском уезде церковно-приходская школа, в которой было две классные комнаты. После Октябрьской революции занятия с учениками проводились в том же здании.

В 1922 году школу приняли сестры Губаревы. Мария Михайловна была заведующей, а её сестра Лидия Михайловна – учительницей. До 1931 года школа была начальной, далее она была преобразована в школу комсомольской молодёжи. Директором был назначен Астрахов Виктор Александрович. К старому зданию была произведена пристройка. В 1933 году окончилось строительство пристройки, но и это здание школы не вмещало всех учащихся, занятия велись и в избах села. 15 октября 1969 года на средства колхоза «Восход» было построено новое здание школы. В 1986 году школа стала средней.

20 декабря 2000 года нашей школе было присвоено имя Волобуева Анатолия Яковлевича.

Гора-Подольская среднеобразовательная школа

35 лет со дня открытия

История появления первого уездного сельского приходского училища в селе Гора-Подол берет свои корни с 1844 года. Его учителем был А. М. Ломакин. В училище занимались дети казенных крестьян и мещан. Для того, чтобы оградить училище от поступления в него детей простолюдинов была введена плата за обучение - 5 рублей в год.

В 1989 году 1 сентября состоялось открытие уже школы новостройки на 400 мест.

В 2017 году в школе проведен капитальный ремонт.

35 лет со дня образования

Грайворонский городской округ

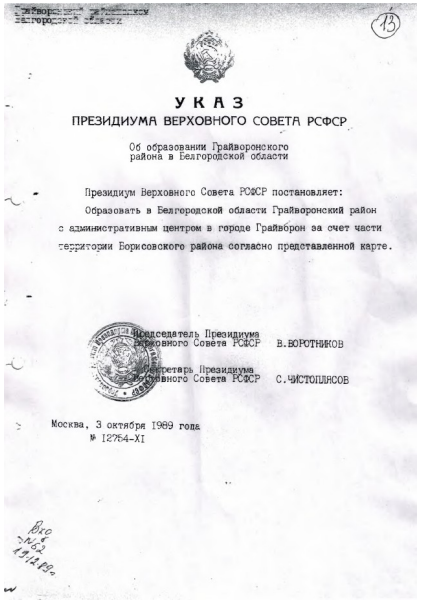

УКАЗ
ПРЕЗИДИУМА ВЕРХОВНОГО СОВЕТА РСФСР

Об образовании Грайворонского района в Белгородской области

Президиум Верховного Совета РСФСР постановляет:

Образовать в Белгородской области Грайворонский район с административным центром в городе Грайворон за счет части территории Борисовского района согласно представленной карте.

Председатель Президиума Верховного Совета РСФСР В.ВОРОТНИКОВ

Секретарь Президиума Верховного Совета РСФСР С.ЧИСТОПЛЯСОВ

Москва, 3 октября 1989 года
№ 12754-XI

6 января 1954 года была образована Белгородская область, в состав которой вошёл Грайворонский район. В 1964 году Грайворонский район был присоединён к Борисовскому, в составе которого находился 25 лет.

3 октября 1989 года Указом Президиума Верховного Совета РСФСР в Белгородской области был вновь образован Грайворонский район с административным центром в городе Грайвороне. Его общая площадь – 85 380 га (853,8 км²). Район граничит на севере с Краснояружским и Ракитянским районами, на востоке с Борисовским районом Белгородской области. С южной стороны к нему прилегает Золочевский район Харьковской области, а с западной – Великописаревский и Краснопольский районы Сумской области Украины.

В состав муниципального района с января 2006 года до апреля 2018 года входили 13 поселений.

В апреле 2018 года муниципальный район «Грайворонский район» и все входившие в него поселения были упразднены и объединены в одно единое муниципальное образование Грайворонский городской округ. В 40 населённых пунктах округа проживает около 30 тысяч жителей, из них 6,4 тыс. – в самом Грайвороне.

На территории округа находится 148 объектов культурного наследия, охраняемых государством, – 33 памятника воинской славы, 43 памятника архитектуры, 9 храмов, 62 памятника археологии, 1 памятник садово-паркового искусства.

Грайворонский городской округ как административно-территориальная единица сохранил свой статус. В настоящее время Грайворонский городской округ представляет собой административную единицу области с развитой многопрофильной инфраструктурой, богатыми культурными ценностями.

35 лет со дня строительства

Козинский сельский совет

Здание построено по Центральной улице с. Козинка в 1989 году. На первом этаже находилась почта и сберкасса. Администрация в количестве 5 человек располагалась на втором этаже. Так же в здании находился кабинет участкового и ветеринарного врача.

Здание администрации было построено при председателе сельского совета Грушко Нины Петровны.

На данный момент с 2014 года главой Козинской территориальной администрации является Моховенко Игорь Валерьевич.

15 лет со дня открытия

Дорогощанская модельная библиотека

В 1904 году в селе Дорогощь была открыта земская библиотека. Она размещалась в наемном помещении. Наблюдатель библиотеки – священник Д. В. Журба. В первый год существования библиотеки число читателей составляло 71 человек, книговыдача – 1 553 экз. Большим спросом у читателей пользовалась русская беллетристика, много читали Н. Гоголя, Л. Толстого, А. Пушкина.

В 1965 году фонд библиотеки составлял 9 319 экз. книг, книговыдача – 11 460, читателей – 738. Библиотекарем работала Зинаида Ивановна Голле, затем библиотеку возглавила Вера Григорьевна Сухорукова. С 1981 года библиотекой заведовала Зоя Васильевна Митрофанова. С февраля 2004 года и по настоящее время работает Горбатовская Елена Николаевна.

В 2010 году присвоен статус «модельная». В помещении библиотеки сделан капитальный ремонт, приобретена новая мебель, компьютерная и копировальная техника, телевизор, улучшено комплектование фонда.

15 лет со дня открытия

Дорогощанский модельный дом культуры

В 2009 году, в рамках областной целевой программы "Развитие сельской культуры в Белгородской области на 2009 - 2013 годы" был отремонтирован Дорогощанский СМДК и укомплектован в соответствии со стандартом модельного учреждения культуры клубного типа. Имеется киноконцертный зал, сувенирная лавка со свободной продажей изделий ручной работы, хореографический зал, тренажерный зал, детское кафе, игровая комната с настольными играми, служебные помещения ,санузел и душевая.

На сегодняшний день директором центра культурного развития является Жанна Николаевна Кизилова, сменившая Новак Ольгу Алексеевну, Одним из самых ярких директоров Дорогощанского дома культуры можно считать Перенесий Валентину Фёдоровну.

Кукольный театр «Буратино»

15 лет со дня присвоения звания «народный»

В 2009 году в Почаевском СМДК был основан кукольный театр «Буратино», руководителем котого была Закаблук Елена Петровна. В настоящее время руководителем является Кляпко Лилия Викторовна. В составе кукольного театра «Буратино» входит 12 человек.

В настоящее время спектакли представляют собой 30-40 минутные постановки с оригинальными куклами, выполненными из меха, с использованием фонограмм, оформленными музыкальными номерами и звуковыми и шумовыми эффектами. Всего была осуществлена постановка более 30 спектаклей.

С 2014 г. по 2020 г. был награжден различными грамотами и дипломами.

10 лет со дня открытия

Приход в честь Почаевской иконы Божией Матери

Во время Великой Отечественной войны в селе Почаево немцы разрушили церковь. С тех пор на территории села не было церковного прихода.

В 2014 году по инициативе жителей началась реконструкция старого помещичьего дома. В основу возрождения легли личные пожертвования прихожан, финансовая поддержка многочисленных спонсоров и неравнодушных людей. И уже на престольный праздник – 4 декабря, после 70 -летнего перерыва в селе Почаево вновь открылся церковный приход.

В настоящее время приход действующий, где служит отец Алексей Гостевских. Верующие соблюдают православные праздники и с удовольствием посещают храм.

Комплексный центр социального обслуживания населения

10лет со дня создания

03 марта 2014 года в Грайвороском районе создано Муниципальное бюджетное учреждение социального обслуживания системы социальной защиты населения «Комплексный центр социального обслуживания населения» Грайворонского городского округа, на основании постановления администрации муниципального района «Грайворонский район» Белгородской области от 3 марта 2014 года №93 «О создании комплексного центр социального обслуживания населения»

Учредителем Комплексного центра является администрация Грайворонского городского округа.

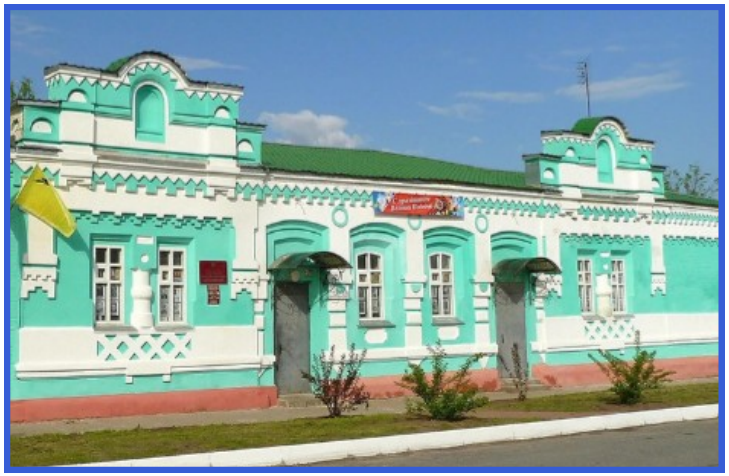

Функции и полномочия учредителя в отношении комплексного центра осуществляет управление социальной защиты населения администрации Грайворонского городского округа, структурным подразделением которого и является учреждение.

Основным направлением деятельности комплексного центра является социальное обслуживание граждан пожилого возраста и инвалидов, граждан, оказавшихся в трудной жизненной ситуации, семей с детьми, нуждающихся в социальной поддержке; социальное сопровождение лиц из числа детей-сирот и детей, оставшихся без попечения родителей, а так же оказание срочных социальных услуг.

Директор учреждения - Светличная Светлана Сергеевна.

Замостянская муниципальная библиотека

5 лет со дня открытия

В 2019 году в селе Замостье была открыта сельская библиотека, которая расположилась в здании Дома культуры.

1 сентября 2021 года отремонтировали и открыли новую библиотеку. Библиотека обслуживает жителей с.Замостье, где проживают 958 человек. Фонд библиотеки насчитывает около 9600 экземпляров книг. Для населения работают клубы: детский «Маленькая страна», правовой «Молодой избиратель», для пожилых людей «Товарищ». Для жителей и гостей села проводятся различные мероприятия, библиотека активно сотрудничает с Доброивановской территориальной администрацией, сельским Домом культуры, детским садом «Радуга».

ПЕРСОНАЛИИ

135 лет со дня рождения

Алексеенко Илья Прокофьевич (1899–1941 г.)

Илья Прокофьевич родился с. Глотово в семье крестьянинабедняка 20 июня 1899 года. Весной 1918 года девятнадцатилетним юношей добровольно вступил в Красногвардейский отряд, а затем в Купский пехотный полк. Он прошел боевой путь от Белгорода до Таганрога, участвуя в боях против немецких оккупантов, гайдамаков и белогвардейцев.

В 1940 году полковнику И. П. Алексеенко было присвоено очередное воинское звание генерал-майор танковых войск. Затем лето 1941 года - тяжелые бои на главном стратегическом направлении фашистских войск. В июле ожесточенные бои разгорелись в районе г. Смоленск. В этих боях генерал А. И. Алексеенко 3 августа был тяжело ранен и на следующий день скончался от ран. Его похоронили в городе Вязьме. В честь знаменитого земляка названа улица в с. Глотово.

100 лет со дня рождения

Безуглый Владимир Андреевич (1924–2004 г.)

Родился 14 марта 1924 года в селе Ивановская Лисица. В 1939 году окончил 7 классов Ивано-Лисичанской школы. В советскую армию был призван в марте 1943 года. Боевой путь начался его в 310 стрелковом полку 8 стрелковой дивизии действовавшей в районе города Мало-Архангельска Орловской области.

В ночь на 11 сентября 310 стрелковый полк получил задачу форсировать реку Десну в районе населённого пункта Оболонье и захватить плацдарм на западном берегу. Форсировать реку пришлось на подручных средствах. Отделение, в котором находился Владимир Безуглый, первое переправилось на другой берег под сильным артиллерийским обстрелом, и захватило маленький «клочок» земли. Гитлеровцы, обнаружив отделение Безуглого, открыли по нему сильный пулемётный огонь. Но сразу им это сделать не удалось. На второй день немцы на плацдарм направили два полка, и перешли в контратаку. На плацдарме завязались ожесточённые бои. Безуглый Владимир проявил себя смелым и храбрым воином.

За беспримерный героизм, проявленный при форсировании реки Десны ему было присвоено звание Героя Советского Союза.

135 лет со дня рождения

Борисенко Антон Николаевич (1889-1938)

Борисенко Антон Николаевич - активный участник гражданской войны. Родился 7 июля 1889 г. в с. Гора - Подол Грайворонкого уезда, в семье батрака. Участвовал в первой мировой войне. Вскоре после свержения самодержавия солдаты избрали его председателем полкового комитета. Весной 1918 г., вернувшись в родные места, создал красногвардейский отряд для охраны Грайворона и уезда. Отряд влился в состав 5-го Курского советского полка. Летом 1919 г. во время наступления деникинцев Борисенко возглавил формирование Грайворонского революционного полка.

В годы гражданской войны Борисенко командовал полком, был комбригом, комдивом. После гражданской войны продолжая служить в Красной Армии. 4 октября 1937 года арестован органами НКВД. 22 августа 1938 года Военной коллегией Верховного суда СССР приговорён к высшей мере наказания – расстрелу. 8 декабря 1956 года реабилитирован. В 1970 году состоялось открытие мемориальной доски на доме, где родился и жил герой А.Н. Борисенко. В честь знаменитого земляка названа улица в с. Гора- Подол.

Булгаков (Майский) Михаил Семенович (1889–1960 г.)

135 лет со дня рождения

Родился 22 мая (3 июня) 1889 года в городе Грайворон Курской губернии в семье бондаря.

Окончил сельскую школу и совершенствовал знания самообразованием. В 1914 году в связи с началом Первой мировой войны был мобилизован в армию и отправлен на фронт, однако прослужив несколько месяцев его демобилизовали по состоянию здоровья и тогда он в 1915 году устроился на работу на Харьковский паровозостроительный завод, где он работал токарем вплоть до 1920 года.

В 1920 году написал свой первый рассказ и друзья посоветовали опубликовать его в газете «Пролетарий», после публикации произведения и успешных отзывов, он всерьёз задумался о литературной карьере и начал писать произведения и сценарии.

В 1921г., вступил и участвовал в деятельности харьковского «Пролеткульта». Один из основателей и ответственных секретарей литературной организации «Гарт» (1923), возглавил отдел культурной жизни газеты «Известия ВУЦИК». Написал также ряд сценариев для кинематографа.

Скончался 31 декабря 1960 году в Харькове.

85 лет со дня рождения

Кабацкий Василий Никитич (1939–2002 г.)

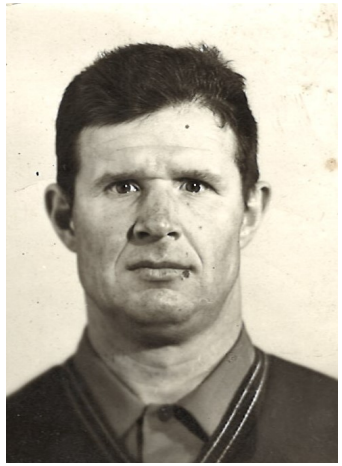

Родился Василий Никитич в селе Козинка 10 апреля 1939 года. Закончил семь классов школы.

В юности пас колхозное стадо. Получил специальность строителя-каменщика. Работал в замостянском строительно-монтажном управлении. Затем в колхозе «Дружба» в строительной бригаде.

Четыре года жил на Кавказе. В это время трудился на коксовом заводе. Вернулся домой. Встретил любимую девушку. Его невестой стала Зинаида Ивановна Готкало. Ей он посвятил свой цветочный натюрморт «Букет» – подарок ко дню рождения, который стал символом семейного счастья на долгие годы.

Писать картины научился сам от себя. Судьба других работ художника-любителя неизвестна.

Кравченко Михаил Пантелеевич (1914–1944 г.)

110 лет со дня рождения

Родился в селе Головчино (ныне Грайворонский район Белгородской области) 1 июня 1914 года. Получил начальное образование, затем окончил курсы трактористов и до оккупации района немецко-фашистскими захватчиками в октябре 1941 года работал трактористом в совхозе «Большевик». В 1943 году был призван в Красную армию.

Стрелок гвардейского отдельного учебного стрелкового батальона (67-я гвардейская стрелковая дивизия, 6-я гвардейская армия, 1-й Прибалтийский фронт) гвардии рядовой Кравченко 24 июня 1944 года в районе деревни Узречье (Витебская область) с группой автоматчиков одним из первых на подручных средствах форсировал реку Западная Двина. Воинами был захвачен и расширен плацдарм на левом берегу реки, чем обеспечена переправа батальона. В этом бою Кравченко М.П. погиб.

За беспримерный героизм ему было присвоено звание Героя Советского Союза.

85 лет со дня рождения

Лубенский Вячеслав Иванович (1939 г.)

Лубенский Вячеслав Иванович родился 18 мая 1939 года в селе Ивановская Лисица. После окончания школы, учёба в КИСИ на архитектурном факультете. Свою биографию он начал как архитектор (1963-1 964г) и художник-конструктор (1964-19 76гг). Параллельно он работал как художник книжной графики, опубликовав более 50 рисунков и гравюр. С I963 г. работает в Казахском издательстве художественной литературы. В 1964 работа в Киеве. В 1969 году ему была присуждена поощрительная премия республиканского конкурса издательства «Мистецтво» за художественную открытку. В 1974 году Вячеслав Иванович познакомился со Святославом Рерихом в Москве на его персональной выставке.

С 1976 года Вячеслав Иванович работает в станковой графике и живописи. Он участвовал в 12 Республиканских, в том числе 1 всесоюзной, выставке Союза художников, на которых экспонировалось 50 авторских произведений живописи, графики и рисунка. Вячеслав Иванович совершил в 1981-1984 годах 4 творческие поездки по Сибири и Дальнему Востоку.

По результатам поездок выполнил серии работ, «По Сибири», «Курилы», «Командоры», «Труженики Тюменского Севера». Организовал 10 персональных выставок в разных залах города Киева и Тюмени.

В 1974 году Лубенский В.И. защитил кандидатскую диссертацию по методике прикладного, художественного творчества в Московском высшем художественно-промышленном училище. За этот научный труд, в котором автор провёл углубленное исследование в области пластической анатомии, ему была присуждена учёная степень кандидата искусствоведения. Опубликовал 28 научных статей и докладов. Работал над докторской диссертацией «Основы теории и методики рисунка» и учебником «Искусство рисунка». Кроме того, он разработал методическую систему построения рисунка головы, рисования портрета и обнажённой фигуры по представлению. эНа персональной выставке Лубенского В.И. в Киевском государственном музее русского искусства экспонируется около 150 работ. За свою творческую жизнь художник написал более 2000 картин. Продолжает плодотворно работать и в настоящее время. Приезжая на родину он черпает творческие силы в родной природе и земляках.

125 лет со дня рождения

Пилюгин Григорий Тимофеевич (1899 г.)

Родился в 1899 г. в селе Санково Грайворонского уезда. Окончил химический факультет Харьковского государственного университета. С 1945 года работал заведующим кафедрой органической химии Черновичкого государственного университета. Доктор химических наук.

Занимался исследованием основных проблем хинолиновых соединений, открыл метод их получения. Является автором свыше 180-ти научных работ, имеет 18 авторских свидетельств.

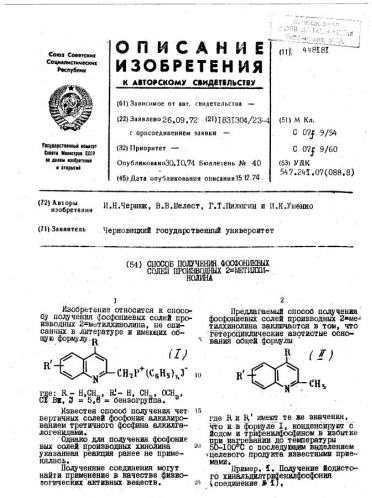

Союз Советских Социалистических Республик

Государственный комитет Совета Министров СССР по делам изобретений и открытий

ОПИСАНИЕ ИЗОБРЕТЕНИЯ К АВТОРСКОМУ СВИДЕТЕЛЬСТВУ

(11) 448181

(61) Зависимое от авт. свидетельства —

(22) Заявлено 26.09.72 (21) 1831304/23-4

с присоединением заявки —

(32) Приоритет —

Опубликовано 30.10.74 Бюллетень № 40

(45) Дата опубликования описания 15.12.74

(51) М Кл. С 07 f 9/54 С 07 f 9/60

(53) УДК 547.241.07(088.8)

(72) Авторы изобретения И.Н.Черник, В.В.Шелест, Г.Т.Пилюгин и И.К.Ушенко

(71) Заявитель Черновицкий государственный университет

(54) СПОСОБ ПОЛУЧЕНИЯ ФОСФОНИЕВЫХ СОЛЕЙ ПРОИЗВОДНЫХ 2-МЕТИЛХИНОЛИНА

1

Изобретение относится к способу получения фосфониевых солей производных 2-метилхинолина, не описанных в литературе и имеющих общую формулу

(I)

где: R – H, CH_3, R' – H, CH_3, OCH_3, Cl Br, J = 5,6 = бензогруппа.

Известен способ получения четвертичных солей фосфония алкилированием третичного фосфина алкилгалогенидами.

Однако для получения фосфониевых солей производных хинолина указанная реакция ранее не применялась.

Получение соединения могут найти применение в качестве физиологических активных веществ.

2

Предлагаемый способ получения фосфониевых солей производных 2-метилхинолина заключается в том, что гетероциклические азотистые основания общей формулы

(II)

где R и R' имеют те же значения, что и в формуле I, конденсируют с йодом и трифенилфосфином в избытке при нагревании до температуры 50–100°С с последующим выделением целевого продукта известными приемами.

Пример. 1. Получение йодистого хинальдилтрифенилфосфония (соединение № 1).

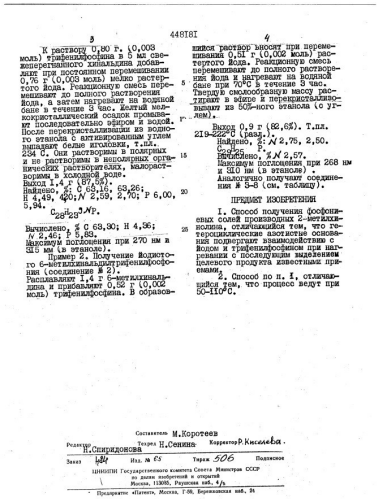

448181

3

К раствору 0,80 г. (0,003 моль) трифенилфосфина в 5 мл свежеперегнанного хинальдина добавляют при постоянном перемешивании 0,76 г (0,003 моль) мелко растертого йода. Реакционную смесь перемешивают до полного растворения йода, а затем нагревают на водяной бане в течение 3 час. Желтый мелкокристаллический осадок промывают последовательно эфиром и водой. После перекристаллизации из водного этанола с активированным углем выпадают белые иголовки, т.пл. 234 С. Они растворимы в полярных и не растворимы в неполярных органических растворителях, малорастворимы в холодной воде.

Выход 1,4 г (87,5%).

Найдено, %: С 63,16, 63,26; Н 4,49, 4,20; N 2,59, 2,70; Р 6,00, 5,94.

$C_{28}H_{23}$ NР.

Вычислено, % С 63,30; Н 4,36; N 2,46; Р 5,83.

Максимум поглощения при 270 нм в 315 мм (в этаноле).

Пример 2. Получение йодистого 6-метилхинальдилтрифенилфосфония (соединение № 2).

Расплавляют 1,4 г 6-метилхинальдина и прибавляют 0,52 г (0,002 моль) трифенилфосфина. В образовавшийся раствор вносят при перемешивании 0,51 г (0,002 моль) растертого йода. Реакционную смесь перемешивают до полного растворения йода и нагревают на водяной бане при 70°С в течение 3 час. Твердую смолообразную массу растирают в эфире и перекристаллизовывают из 50%-ного этанола (с углем).

Выход 0,9 г (82,6%). Т.пл. 219–222°С (разл.).

Найдено, %: N 2,75, 2,50.

$C_{29}H_{25}$ NР.

Вычислено, % N 2,57.

Максимум поглощения при 268 нм и 310 нм (в этаноле).

Аналогично получают соединения № 3-8 (см. таблицу).

ПРЕДМЕТ ИЗОБРЕТЕНИЯ

1. Способ получения фосфониевых солей производных 2-метилхинолина, отличающийся тем, что гетероциклические азотистые основания подвергают взаимодействию с йодом и трифенилфосфином при нагревании с последующим выделением целевого продукта известными приемами.

2. Способ по п. 1, отличающийся тем, что процесс ведут при 50–110°С.

Составитель М.Коротеев

Редактор Н.Спиридонова Техред Н.Сенина Корректор Р.Киселева

Заказ 1847 Изд. № 65 Тираж 506 Подписное

ЦНИИПИ Государственного комитета Совета Министров СССР по делам изобретений и открытий

Москва, 113035, Раушская наб., 4/5

Предприятие «Патент», Москва, Г-58, Бережковская наб., 24

95 лет со дня рождения

Сагайдак Иван Иванович (1929–2000 г.)

Родился Сагайдак Иван Иванович 22 апреля 1929 года в селе Глотово. Окончил Харьковское военное училище. После окончания направлен на работу в Западную Украину, в Львовскую область. В 1948 году был призван в Армию. Служил на Чукотке, в Германии, на Кавказе, во Владивостоке. Военный стаж 33 года. Всю жизнь посвятил пограничным войскам. В 49 лет получил звание генерал-майора. С отличием окончил Московскую военную Академию им. Фрунзе. Во время войны в Афганистане работал советником нашего посла. Был назначен начальником штаба погранвойск Западного пограничного округа, где прослужил 18 лет. За время службы не раз бывал в родных местах. За доблестную службу награжден орденом Красной Звезды и Красного Знамени, медалью «За службу Родине в Вооруженных силах СССР».

Умер 4 марта 2000 года.

95 лет со дня рождения

Светличный Николай Тимофеевич (1929 г.)

Светличный Николай Тимофеевич родился 28 ноября 1929 года в с. Гора-Подол Грайворонского. В 1937 году поступил в Грайворонскую школу им. Энгельса, которую закончил в 1949 году и поступил в Харьковский институт Механизации и электрификации сельского хозяйства». В 1954 был направлен на работу в Алтайский край, где работал в «Даниловский МТС» инженером–контролером до июня 1956 года.

По приезду в город Грайворон был направлен райкомом партии в «Дорогощанскую МТС» на должность заведующего мастерской. В 1958 году был назначен заведующим отделением. В 1959 году был переведен в Грайворонскую РТС на должность главного инженера. В 1967 году назначен на должность управляющего Грайворонской «Сельхозтехникой», где и проработал до ухода на пенсию в 1989 году.

Имеет много наград и благодарностей, медаль «Ветеран труда». Звание «Почетный гражданин Грайворонского района» было присвоено решением сессии Муниципального совета от 24 октября 2012 года № 315.

155 лет со дня рождения

Скиталец (Петров) Степан Гаврилович (1869-1941 г.)

Русский советский писатель и поэт Степан Скиталец (имя при рождении Степан Гаврилович Петров) родился 9 ноября (28 октября по старому стилю) 1869 года в селе Обшаровка Самарской губернии. Учился в Самарской учительской семинарии, откуда в дальнейшем исключён за так называемую «политическую неблагонадёжность».

В 1890-х годах много путешествовал (скитался) по стране, чем полностью оправдал свой псевдоним. Принимал участие в революционном движении, в 1888, 1901, 1902 и 1905, посему неоднократно подвергался арестам со стороны властей. С 1908 отошёл от революционной деятельности.

С 1897 года сотрудничал в газете, в 1898 познакомился с Максимом Горьким, который оказал большое влияние на его литературное творчество. В 1900-х гг. печатался в сборниках организованного Горьким издательства «Знание», в различных газетах и журналах. Активный участник литературного кружка «Среда». В 1902—1907 вышли три тома произведений Скитальца, в 1912 — ещё 3. В 1916—1919 — собрание сочинений в 8-ми томах.

С 1913 года Скиталец жил в Симбирске, увлекался собиранием народных песен, с успехом исполнял их на литературно-музыкальных вечерах, ездил с концертами по городам России. В начале же Первой мировой войны отправился санитаром на фронт. Опубликовал несколько очерков и рассказов, в которых выступил с осуждением войны.

В 1921 литотдел Наркомпроса командировал Скитальца на Дальний Восток. С 1922 по 1934 год жил в Харбине. Продолжал активную литературную деятельность, с 1928 публиковался в советских журналах. 17 июня 1934 вернулся в Москву. Неоднократно встречался с Горьким, занимался литературной и общественной деятельностью. Принимал участие в работе I Всесоюзного съезда советских писателей (без права решающего голоса). Умер 25 июня 1941 года. Похоронен на Введенском кладбище в Москве.

Как же попал в наши края Скиталец? В 1893 году по приглашению приятеля приезжает в Грайворон для работы письмоводителем в уездном земстве. Здесь он продолжает писать стихи и прозу. В романе «Этапы» Скиталец упоминает имена дворян-помещиков, проживающих в дедовских особняках, красовавшихся в поэтических столетних парках. Живо и со знанием дела описывает земские собрания гласных, споры группировок консерваторов и либералов, имевшиеся внутри земства.

Недолго прожил Степан Гаврилович в наших местах, с 1893 по 1895 год. Местных помещиков и общественность очень беспокоила компания смутьянов. Так, после перевыборов и смены власти в земстве пришлось Петрову снова броситься в свои скитания.

Стрельников Анатолий Дмитриевич (1929 –2019 г.)

95 лет со дня рождения

Родился Анатолий Дмитриевич 4 января 1929 г. в Тамбовской области. Когда ему исполнилось 12 лет началась Великая Отечественная война. Страстная тяга к знаниям позволила получить школьное и высшее юридическое образование. Ему довелось поработать следователем и прокурором. .Работал в школе г. Грайворона учителемрусского языка, истории и географии.

Вместе с группой краеведов он занимался исследованием истории оккупации и освобождения района и создавая летопись своей второй родины, разыскивал освобождавших Грайворон танкистов-кантемировцев и переписывался с ними. Учитель Стрельников принимал активное участие в создании и работе музея школы им. Ф. Энгельса. Журналистикой Анатолий Дмитриевич увлекся в 19 лет и на протяжении всей своей жизни не оставлял этого занятия. Его статьи публиковались в газете Белгородская правда, ряде районных газет Липецкой и Белгородской областей. А с районной газетой «Родной край» его связывала многолетняя творческая деятельность.

Умер 2 ноября 2019 г.

75 лет со дня рождения

Худаев Дмитрий Васильевич (1949 г.)

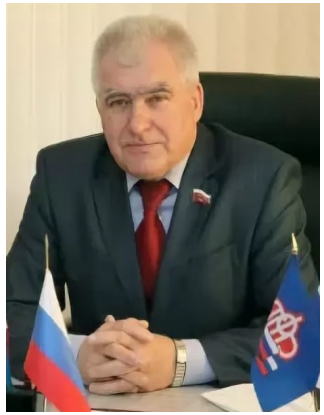

Родился Дмитрий Васильевич в селе Новая Нелидовка Белгородского района в 1949 году. Он стоял у истоков возрождения Грайворонского района. С 1989 года в течение девяти лет решал сложные насущные проблемы грайворонцев. Под руководством Д. В. Худаева успешно выполнялась программа газификации, строились школы и дома, развивалась социальная сфера, восстанавливались храмы.

С 4 июля 2007 по 2023 год был управляющим Отделением Пенсионного фонда Российской Федерации по Белгородской области.

30 августа 2001 года ему присвоено звание «Почетный гражданин Грайворонского района». Имеет правительственные награды: «Орден Почёта», медаль ордена «За заслуги перед Отечеством» I степени, медаль «За заслуги перед Землей Белгородской» I степени, медаль «15 лет ПФР», медаль «Русской Православной церкви преподобного Сергия Радонежского» I степени, медаль «Третье ратное поле России» III степени и другими награды и почетные грамоты.

110 лет со дня рождения

Цыбульник Василий Тихонович (1914–1979 г.)

Родился 6 апреля 1914 года в г. Грайвороне. Окончил начальную школу. Работал в заготконторе потребкооперации.

В октябре 1941 года был призван в Красную Армию и уже в ноябре принял участие в боевых действиях на Западном фронте. Особо отличился гвардии рядовой Цыбульник в наступательных боях в Польше и Германии. В одном из ожесточенных боев он первым во взводе под огнем врага поднялся в атаку и увлек за собой взвод, который опрокинул противника, обратив его в бегство. Рядовой Василий Цыбульник уничтожил из автомата 12 вражеских солдат.

23 января 1945 года подразделение завязало бой по расширению захваченного плацдарма. В этом бою Василий Тихонович уничтожил вражеский пулемет и 6 немецких солдат. В боях при прорыве сильно укрепленной обороны противника на реке Нейсе он подавил 3 огневые точки врага, уничтожил 14 немецких солдат.

Кавалер ордена Славы I, II и III степеней.

В 1946 году был демобилизован и вернулся в г. Грайворон. Умер 11 февраля 1979 года.

100 лет со дня рождения

Швец Петр Прокопьевич (1924—2015 г.)

Родился 3 января 1924 года в с. Почаево. В 1930 году пошел в школу, окончил 7 классов, затем переехал в г. Архангельск, где продолжил обучение в школе. В 1941 году поступил в Ленинградское училище киномехаников.

6 августа 1942 года был призван на службу в Советскую армию. Военную службу начинал в 33 запасном полку, 98 отдельного батальона разведки. После прохождения обучения был направлен в разведроту 7 танкового полка. Боевое крещение получил в августе 1943 года под г. Курском. По окончанию сражения на Курской дуге полк был переформирован и П. П. Швец продолжил службу на Первом Украинский фронте. Принимал участие в освобождении г. Кракова Республики Польша, где 25 марта 1945 года получил ранение в ногу. После окончания лечения был демобилизован и вернулся в г. Архангельск.

В 1948 году переехал в г. Грайворон. Награжден: медаль «За отвагу», орден «Славы III степени», орден «Отечественной войны I степени», 14 благодарностей от главнокомандующего. 23 июля 2014 года П. П. Швецу было присвоено звание «Почетный гражданин Грайворонского района.

100 лет со дня рождения

Щипанов Николай Константинович (1924–2002 г.)

Родился 15 мая 1924 года в селе Головчино. В 1941 году окончил среднюю школу и был призван в Красную Армию. В 1943 году окончил Тамбовское кавалерийское училище и в сентябре того же года был направлен в действующую армию. Воевал в 54 гвардейском кавалерийском полку 14 гвардейской кавалерийской дивизии, действовавшей в составе 7 гвардейского кавалерийского корпуса. Гвардии старший лейтенант Щипанов Н. К. совершил подвиг на 1 Белорусском фронте в январе 1945 года при форсировании реки Одер, командуя пулеметным взводом. Он залег за пулемет и открыл огонь по атакующим гитлеровцам. Отбивая контратаки, он дал возможность переправиться через реку и другому пулеметному расчету, пришедшему на помощь.

После войны Щипанов Н. К. остался служить в Советской Армии. В 1946 году окончил Высшую офицерскую Кавалерийскую школу, а в 1951 году - Военно-юридическую академию. Впоследствии ему было присвоено звание генерал-майора юстиции.

Указом Президиума Верховного Совета СССР от 27 февра-ля 1945 года Щипанову Николаю Константиновичу присвоено звание Герой Советского Союза.

ДЛЯ ЗАМЕТОК

БИБЛИОТЕКА НОВОГО ПОКОЛЕНИЯ

309370, г. Грайворон, ул. Советская, 7

ВРЕМЯ РАБОТЫ:

с 9-00 до 19-00

Выходной день - понедельник

www.grayvoronlibrary.ru

www.twitter.com/grbiblpushkin

www.vk.com/crb_pushkin

www.facebook.com/grbiblioteka

grbiblpushkin@yandex.ru

+7(47261) 4-52-91